盛京時報
發行者 康德新聞社 新京特別市中央通二四號
發行所 康德新聞社奉天支社 奉天市大和區?田町九號

結核之最新治療劑
我寧試
オーネス(藥針)
奉天 鶴原製藥株式会社

宮中謁見蒙賜午餐

各國代表對此殊榮惟有感激

【東京四日電】畏蒙天皇陛下、四日以參列於日本青史上劃一新紀元的大東亞會議之滿洲國國務總理張景惠氏、中華民國行政院長汪精衛氏、泰國首班代理王威達雅氏(ワンワイタヤコン)殿下、菲律賓共和國大總統羅賽、皮、勞雷爾(ホセ・ピ・ラウレル)氏・緬甸國總理巴摩(バーモウ)氏之五國代表並同隨員各國大使等 賜予謁見 親御握手並 賜予優渥之溫言其次以各代表爲中心在 宮中豐明殿 御開午餐 御盛宴、款待遠來之賓客此垂注於曠古決戰下大東亞諸國之聖慮、深令人感恩不已菊花顏部之是日、滿洲國國務總理大臣張景惠氏以隨員外交部大臣李紹庚氏相從、中華民國政府行政院長汪精衛氏、以隨員行政院副院長周佛海氏外交部長褚民誼氏相從、泰國總理大臣代理王威達雅昆(ワンワイ・タヤコン)殿下以隨員內閣書記官長爲普第伯紳(チャイ、プテイバセーン)相從、菲律賓共和國大總統羅賽、皮、勞雷爾(ホセ・ピ・ラウレル)氏以隨員柯拉洛耶梅列克特(クラロエメレクト)氏、土木交通大臣金定濟奇治(キンデインパチッ)氏相從、緬甸國家總理巴摩(バーモウ)氏、以隨員協力大臣吳廷孟(ウテーモン)氏相從、各正裝威儀、分乘大東亞省派遣之汽車、於沿途都民懽呼中、午前十一時廿五分頃、由坂下門動身、依次參內 宮中、自東停車處受式部官之誘導參進 宮中西溜之間、畏蒙

天皇陛下 御着軍裝、佩用大勳位並功一級金鵄勳章各副章、使臣武侍從長、蓮沼侍從武官長等側近扈從、午前十一時五十分、出御鳳凰間、對松平式部長官誘導之中華民國代表汪精衛氏、賜予謁見、汪代表恭謹參進 御前、奏上來日之意、恭對日本皇室、恭表敬意、畏蒙

天皇陛下、親賜握手、頒首賜禮、繼而汪代表恭謹介紹隨員、亦畏蒙

天皇陛下賜予謁見、並親賜予犒勞之溫言繼對滿洲國代表張景惠氏泰國代表王威殿下菲律賓代表勞雷爾氏緬甸代表巴摩氏及隨員一行、順次 賜以謁見、并 賜以御握手及犒勞之溫言、旋蒙 天機朗麗而入御、各國隨員一行對此光榮、惟有感激、而退出 宮中、更畏蒙

天皇陛下於午後二時二十分出御於豐明殿、就御宴殿中央之玉座、御右由高松宮殿下就席、御左由汪代表就席

陛下御前爲松平宮相其左右則爲張滿洲國代表及泰國代表王威殿下、又高松宮殿下之御右爲勞雷爾菲律賓國代表、汪代表之左側爲巴摩緬甸國代表、此外併召王允卿滿洲國、蔡培中華民國、廷孟緬甸、敷里克(ディリック)泰國(臨時代理)各國大使等、由木戶內府百武侍從長、蓮沼武官長等側近奉仕者及東條首相青木大東亞相、重光外相、島田海相等恭陪末席、於和氣藹藹中、進用御宴、御宴終了後、更蒙

陛下出御於牡丹之間 高松宮殿下及各國代表一同、同進御茶、歸種御歡談後汪代表及各國代表乃對

天皇陛下恭謹告辭、對於皇室之御殊遇、不勝恐懼感激之至、及三時五分、豫相繼退出宮中、

向新東亞建設作總進軍

血盟鞏固敵愾同仇

東亞劃期之國際會議

各國代表臨席於東京開幕

寫眞(自上而下)東條首相、張總理、汪院長、勞雷爾總統、巴摩總理、羌德拉首班、

情報局發表

【東京四日電】大東亞今於日滿華泰之外、緬甸、菲律賓兩國獨立、於茲已共計堂堂六獨立國、自由印度臨時政府之確立、日華同盟條約締結等亞細亞解放東亞復興之經業、節節邁進巨步大東亞新秩序之政治的機構、已見一度完成、更爲達成以上之大目的逐漸對共同之敵美英、遂行共生同死之世紀的大決戰、蔡大東亞諸國間此際正宜實現爲大東亞總力之根源的大結集、毅然將亞細亞之理想、大東亞之信念具体的且極力向世界宣揚、以明確大東亞結集之世界和平永久的性格此種氣運近已翔然昂揚而來、故今於東京由日本(東條首相)滿洲國(張國務總理)中華民國(汪行政院院長)泰國(首相代理王威殿下)菲律賓國(勞雷爾大總統)緬甸國(巴摩內閣總理)六代表會於一堂、並特使自由印度臨時政府首班(斯巴)斯羌德拉鮑斯氏陪席)於東亞之厤史有始以來初次盛儀中舉開大東亞會議、關此由情報局發表同時、又以各國代表出席者之名義發表

大東亞各國、已固立於善鄰友好互相協力之强固基礎上向共同目的達成節節邁進、今各國代表者間、更爲關於大東亞戰爭完遂與大東亞建設方針、開誠協議、今乃有大東亞各國、即帝國、滿洲國、中華民國、泰國、菲律賓國及緬甸國之代表者相會於東京舉開大東亞會議、又對該會議適值滯京之自由印度臨時政府之代表者亦預定陪席、各國代表及列席者並陪席者姓名如左、

日本國代表

內閣總理大臣 東條英機閣下
海軍大臣 嶋田繁太郎閣下
大東亞大臣 青木 一男閣下
外務大臣 重光 葵閣下
內閣書記官長 星野 直樹閣下
情報局總裁 天羽 英二閣下
外務次官 松本 俊一閣下
大東亞次官 山本 熊一閣下
外務省總務局長 上村 伸一閣下
陸軍省軍務局長 佐藤 賢了閣下
海軍省軍務局長 岡 敬純閣下
大東亞省總務局長 竹內 新平閣下

滿洲國代表

國務總理大臣 張 景 惠閣下
外交部大臣 李 紹 庚閣下
特命全權大使 王 允 卿閣下
外交部政務司長 大 江 晃閣下
總務廳秘書官 松本 益雄閣下
外交部理事官 鄔贊敦氏
高 丕 琨氏

中華民國代表

國民政府行政院院長 汪 精 衛閣下
國民政府行政院副院長 周 佛 海閣下
國民政府外交部部長 褚 民 誼閣下
國民政府軍事委員會委員 陳 昌 祖閣下
國民政府秘書長 周 隆 庠閣下
國民政府行政院副秘書長 薛 逢 元閣下

泰國代表

內閣總理大臣代理 王威達雅昆殿下 (ワンワイタヤコン)
無任所大臣外務代理大臣兼內閣書記官長陸軍少將 爲普第伯紳閣下 (チャイプテイバセーン)
外務次官 西特、京塔亞瑪康閣下 (シットシット アカムカン)
外務省東方政務局長 魏斯特、安達若克閣下 (ウイストーアンターユーク)
外務省一等書記官 王篩努華特、德華孔殿下 (ウオンサヌワットドワクン)
陸軍少佐 雅士、查蘭欣氏 (アースチヤ ラーンシン)

菲律賓國代表

大總統 霍賽皮・勞雷爾閣下 (ホセペーラウレル)
外務大臣 柯拉洛耶梅列克特閣下 (クラロエメレクト)
國會議員 金定、濟奇治閣下 (キンデインパンチウ)
大總統秘書 霍賽皮勞雷爾氏 (ホセペーラウレル)

緬甸國代表

內閣總理大臣 吳巴摩閣下 (ウーバーモウ)
協力大臣 吳 廷 孟閣下 (ウーテーモン)
外務次長 吳休耶鮑閣下 (ウーシュエボウ)
內閣總理大臣秘書 吳寧漢氏 (ウーニンハン)
內閣總理大臣秘書陸軍中佐 薩 揭 爾氏 (ボーヤンナイ)

陪席者

自由印度政府首班 斯巴斯羌德拉鮑斯閣下 (スバスチヤンドラボース)
最高司令部參謀長兼無任所閣僚 班 斯 雷閣下 (ボンスレー)
無任所閣僚兼秘書官長 [illegible] 海閣下
最高司令部附中佐 拉 鳩閣下 (サハイ)(ラテュー)
秘書 伯 桑氏 (ヌッサン)

張總理一行出席會議

弘報處發表(十一月五日)

張國務總理大臣今次爲出席大東亞會議、率同隨員、已赴東京矣、政府代表及隨員氏名如左、

政府代表國務總理大臣張景惠同行者外交部大臣李紹庚、駐日特命全權大使王允卿、隨員同外交部政務司長大江晃、隨員總務廳秘書官松本益雄、同高丕琨、外交部理事官鄔贊敦

戰爭現階段之我國地位

堅固自信自覺決意

努力開發增產爲世先驅

以解放亞細亞、建設十一億亞細亞民族之亞細亞爲目標之大東亞戰爭、因與邦日本一億國民之勇猛奮戰、而於戰爭勃發初期、卓舉偉大戰果、建設戰、尤於雄大構想下頁大東亞全域邁出偉大巨步今擊滅美英聖戰因緬甸菲島進軍德里、更新印度之獨立而突入新階段大東亞戰爭關鍵乃武力戰資源戰思想戰其光輝勝利榮冠爲吾等所獲者爲將完遂戰爭之現實甚爲歎然事實

瞻顧有史以前之擾攘亞細亞而繼精神文化、而將自由人類美名歸諸自國頭上、以物質萬能之毒害君臨亞細亞尤以侵略東亞之魔手、致使吾等同胞、備嘗塗炭之苦、此爲誰?蓋美英是也、然而觀諸今日、則彼等已就衰亡一途、使將氣息奄奄之一絲氣息集中於南太平洋之綜合一孤島、將奏大島瀕死之哀怨餘歟、

今我滿洲國四千三百萬國民、乃亞細亞先進國、故已徹底『亞細亞是一家』偉大精神之根源、即與邦日本之八紘一宇大理想、尤顯東亞共榮圈內新生諸國之嚮導國任務、位於如下完遂聖戰新階段之我國實務、愈重而且大、即國民每人負荷之使命、亦爲後進各國國民之指標過、換言之、我國於遂行大東亞戰爭過程中所佔地位於今已有高尙評價、故應再深切努力、以不負一切期待要諦、

……◇……

刻下我國所佔地位、於其位置之上、自建以來、已歷十年、國基鞏固、外則宣揚國威、內則邁日充實協和國民生活、以完成北邊鎭護大資寄與我邦戰力之增强、其步武實能踏破美英之侵略政策亦以建設世界新秩序先進國之殊勳偉蹟、我國地位、尤可如突象徵建設大東亞之現階段實情

大東亞戰爭、乃日本基於使各國民各得其所之肇大精神以行者、在遂行戰爭之過程下、日本尤承認緬甸、菲島獨立、及自由印度臨時政府之獨立、此種措置、即政與如十一年前、在世界反對裡承認我國之事實相殊異、但日本、仍然致力建設道義國家、以確立共存共榮之大東亞圈

與邦日本、在打倒暴戾軍閥政權之時、即行承認我國之獨立、大同元年九月十五日、尤於故建國元[illegible]總理與當時之關東軍司令官兼駐滿特命全權大使故武藤信義元帥之間、簽訂歷史的日滿議定書、摧碎軍閥之暴政極權、終在建設世界新秩序之前、於東亞一角、誕生民族協和、五族安居樂業之道義國家、與邦日本復爲我國與全盛達、而以焦土外交、遇國際聯盟之對日抗議、之終以脫納四十二對一之孕教報告書爲最後、而脫退國際聯盟、六年前、尤撤治外法權、而盡力我國之發展、然而、與邦聯盟伙黨之我國對日本如何以行耶、惟一心之道義融結亦慮問、以邁向死生存亡弗分統之親密提攜、今則爲完遂大東亞戰爭、而以翼護北邊之雄地名義、開拓資源資源、實行農產物一大增產畢國家總力參與爭滅美英戰力之增強、其無論隆之不可分關係、因

皇帝陛下二次御訪日、而得、秩父、高松兩宮殿下之欽派、尤確立日滿開拓國土立地計畫、資業開發計畫等高度物動計畫、或行人的物的交流、以學血脈相通之關係、其後、因在我滿洲國建國後勃發中國事變、大東亞戰爭、致使共榮圈內開始新建設、後進諸國家諸地域與與邦之關係、亦隨出在我國建國當時所明示之道義精神、但兩邦中國將政權的愚作實美奴隷狂奔抗日影響起日華事變、在大東亞戰之今日、猶使治下民衆偏嘗辛酸之苦、但與邦待新國民政府更新後、尤由武力經濟各點、援助其發展、且返還以皇軍之血獲得之外國權利義務、撤廢治外法權、締結代替基本條約之新同盟條約、大東亞戰爭勃發時、則復一掃蟠居於馬來半島全圖大暴戾見泰國領土之英兵、協力保持泰國之完全獨立、此事以劃定泰緬與安南國境爲本、且有關紛爭之調停乃至將英領北部馬來之割讓等亦皆豐次成立借款契約、補何在乃一日、終於成今年宿望之獨立、菲律賓、亦在十月十四日建設獨立國家、爲近百年來之暴美侵略打一終止符、機復帝國亞之緬甸、菲島人之菲島、以至饒拉斯斯氏爲指導者之自由印度十月二十一日亦組織臨時政府、而將進軍德里、爲其主要目標、[illegible]州諸地域、亦得沐與邦八紘一宇皇道、附與原住民參政權、我國與與邦之關係、因之亦愈深厚、東亞共榮圈諸家諸民族亦學全力與與邦同生共死、且以亞細亞民族之資格、戰驟滅美英之聖戰、我國滿洲國乃上述諸國家地域之先進國、故應建設國防國家、確立開發資源體制、顯現民族協和理念、以率先垂範、我國、乃建設世界新秩序之先驅國、[illegible]

摩諾島上陸大戰果

轟沈破巡洋艦二輸送船三

大本營發表(十一月五日午前十一時)

於既報蒙摩諾島上陸點附近之敵艦船的攻擊、追加左記帝國海軍航空部隊所擧之戰果

(甲)與敵之損害 一、轟沈巡洋艦一隻(因受自爆機之以身所搏)、大型輸送船一隻、二、擊沈小型輸送船一隻、三、擊破大型巡洋艦一隻、小型輸送船一隻

(乙)我方之損害 未歸還三機、

反映三國會議醜態

戰爭必勝體勢屹然確立

【東京四日電】今於東京舉開之大東亞會議由大東亞獨立各國之首相或首相等之最高責任者、會於一堂、宣言大東亞共通之崇高理想、以宣揚對於爲世界恒久和平之基礎的一環之大東亞新秩序建設之共同信念、確立可謂爲大東亞建設綱領者、誠實爲劃期的國際會議、過去數世紀呻吟於英美國際[illegible]

設大東亞會議事務局

【東京四日電】爲處理此次會議的事務、由會議帶同者中以一名乃至二名設置大東亞會議事務局、其構成業由大東亞會議事務局發表如左、會議事務局、由國際的構成、以共同責任、處理會議關係事務、在國際的會議、從來罕見諸此項構成但於大東亞則乃初次構成如左、茲誌事務局之構成如左、

△大東亞會議事務局構成『大東亞事務局發表』

日本國 大東亞省總務局長 竹內 新平閣下
外務省政務局長 上村 伸一閣下
中華民國 國民政府行政院秘書長 周 隆 庠閣下
國民政府行政院副秘書長 薛 逢 元閣下
泰國 外務省東方政務局長 魏斯特、安達若克閣下
外務省一等書記官 王篩努華特、德華孔殿下
滿洲國 外交部政務局長 大江 晃閣下
外交部理事官 鄔 贊 敦氏
菲律賓國 秘書 霍賽、皮、勞雷爾氏
緬甸國 外務次官 吳休耶鮑閣下

物心强化聖戰必勝

誠爲大東亞建設必要信念

【東京四日電】世界之動態[illegible]

東亞諸民族

自衛爲目標

民族之躍進

大東亞各地

各地指導者

首相官邸舉開閣議

【東京四日電】政府四日午後二時、於首相官邸、舉開定例閣議、由東條首相以下、全閣僚出席、[illegible]同三時三十五分散會、

「決戰的日本」發刊一日

社說

東亞建設基礎彌固

現今對峙中之兩大國家羣。一爲譁武力者。既強且烈。許諸侵略者。更復席思忠謀。以誣表面似尚維列軒輊。然試詳細分析。窮究內容。則知反樞軸側內在之矛盾。即足使其崩潰也。

蓋戰爭之首要者爲目的。所謂師出有名者是也。堂堂之旗。正正之旗。未有不迎刃而敗者。反之雖兵精械利。適足自戕耳。蓋敵側之結合。自始即以利害關係相共而成。無所謂道義。無所謂信義也。而所謂利害者。又皆爲侵略壓迫。攫取他人權益爲目標。人類福利云云。在彼等之觀念中。直未說到。惟以利己居第一位。宜乎其利權被侵則孜孜求助。偷勢稍殺。又紛呶利潤。例諸實證。前三觀英國之被逐出土佩島者。週知之事實也。自美竭力來援。然美之援英。非基於同文同道。輔車乃冰島讓渡。老朽驅逐艦。與軍需品利。則加諸布邪加會議。以迄近始開幕非內歐洲戰局情勢少殺。而又作利潤分卑行。殊難苟論。以視明朗之東京七國會議者。[illegible]帝齊壤。

道義之感。惟東亞文明所獨賦。亦惟之。以大東亞共榮圈建設爲共同目的。畢集於東京。喻世盛舉。可謂開東亞史之新紀元。劃時期之偉大行事也。

東亞各國之特點。在於一掬利害得失之偏見。互相尊重各國之自主獨立。各國之傳統性。各國之民族性。而以共存共榮爲原則。於經濟方面。力求與國提攜。[illegible]

雖然。聖戰必勝。擊東亞六國十億人總力。闘爭理之當然。而七國未嘗以是爲最後勝利也。更願由於東亞各國和衷共濟之建設卓識。示範於世界。使知世界中尚有最高人類道德與國際道義之存在。偉哉民主利己主義之魅影。無以遁形。

茲七國領袖。畢集東京。[illegible]聖戰前途日趨光明。東亞建設基礎日臻鞏固。觀萬代不拔之基。作世界繁榮先導。此固可預期者。盛會伊始用爲一言。非作期祝。

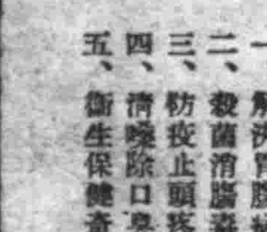

痛魔遂絕跡
囊中神藥 首推仁丹 日常服用 益壽延年
仁丹的五大特效
一、解決胃腸病如猛虎撲羊
二、殺菌消毒如鷹逐小鳥
三、防疫止頭疼易如反掌
四、清喉除口臭立竿見影
五、衛生保健奇効通神

精力的源泉

飯前飲此一杯酒、可以促進食慾、補助消化吸收、只因榮養充分、體力乃得堅實、疲乏立能解消、
就寢之前飲此一杯酒可使血行調整、心氣平靜、安然而入睡鄉疲勞倦怠、霧散煙消新生精力、油然蓬勃
酒質精良 甜蜜適口
赤玉牌葡萄酒

化膿性
脫爾洛淋…於一萬倍溶液中具有殺滅淋菌之能力外更加以不可缺少之消炎・鎭痛二大作用而獲得完璧治淋藥之定評矣 只以一次二片之簡單內服 短期根治淋疾 更用爲豫防時得防止淋疾感染於未然也
【包裝】卅片 100片 500片
塩野義製藥株式會社
奉天市敷島區協和街[illegible]號
最短期治療阿早色素劑
塩野牌
脫爾洛淋片
ST—T9

對日作戰殊感棘手

美合衆通信社長警告國人

【布宜諾斯愛利斯三日電】支加哥來電、美國合衆通信社長修雷、二日於支加哥演說、警告對日戰之困難、演說如次、[illegible]

蔬菜的增產

這是赤誠敢鬪的增產勇士、把大白菜送到交易所、受關係員檢察指導的情形、

一日擊墜敵機十架

奧村上等飛行軍曹建殊勳

【南太平洋○○基地海軍報道班員二日發】[illegible]

敵屢蠢動頻遭敗北

日海軍勇猛邀擊立大功

【南西太平洋方面○○基地四日電】對共榮圈諸島之敵之蠢動漸活潑化、一日傍晚至深更、且二次昆奈里B24號爆擊機共四架來襲西里伯島、霍尼灣沿岸之保馬拉方面、[illegible]

在華美空軍湼能未遂

【香港四日電】[illegible]

德軍發表戰況

【柏林四日電】德國大本營四日公表

東部戰線

一、克里米半島之德軍、更行堅確奇爾則南方之赤軍[illegible]

奇爾則半島登陸作戰

赤軍部隊已被殲滅大半

【柏林三日電】[illegible]

兩軍展開決鬪

敵瀕危殆德勢猛強

【斯德哥爾摩三日電】[illegible]

德海偵察艇隊 沉英快速艇一

【柏林四日電】[illegible]

修正戰爭計畫 澳洲首相演說

【里斯本三日電】[illegible]

傳述日本實況

前美國駐東京特派員

【布宜諾斯愛利斯三日電】[illegible]

益呈露骨 美對中立國壓迫

【布宜諾斯愛利斯三日電】[illegible]

滿華兩國聯歡座談會 (下)

相互砥礪共同鑽研

擊滅宿敵努力建設東亞

賓主双方侃侃直陳盡歡散會

張參事官 [illegible]

活用在滿經驗明朗處理

尹司令 本人於滿洲居二十年、[illegible]

勞務管理整備有方

蔣委員 [illegible]

可效倣之官吏廉潔奉公

理解國策的農民可欽

青少年運動之內容充實

拋去虛榮樸模成風

場所 南京

出席者 [illegible]

主辦者 [illegible]

日滿華三國青少年容易聯繫

張參事官 [illegible]

周顧良沈巨廛兩氏之管見

[illegible]

家庭

主婦應該瞭解的 節儉與吝嗇

[illegible]

簡而愉的生活

主婦們你要怎樣佈置你的小家庭

[illegible]

怎樣阻止孩子而不使他失望

做父母的人哪。你們覺出你的小孩子愛淘氣。不聽大人話的毛病嗎？[illegible]

小常識

[illegible]

父母的動態

[illegible]

謹言錄 (3)

[illegible]

家庭醫學 花柳病

院長 姚紀彬 七

六 花柳病的硬性下疳

[illegible]

告知 [illegible]

租賃房子聲明 [illegible]

土地執照作廢聲明 [illegible]

急募 [illegible]

舖底聲明 [illegible]

亡失支票 [illegible]

地照借帖聲明失效 李郁生啓

化痔靈 痔瘡便血 肛門病良藥

立本大旅社 客室寬潤 安全舒適 清潔衛生 招待慇勤 西式臉盆 電灯電扇 溫涼水道 電鈴暖氣

臭虫全滅藥粉 井上牌 樂眠 各藥房出售

滿文 助產學講習錄 助產士檢定試驗準備書 滿洲助產學講習會

羊癇瘋 癲狂病 五瘋通靈丸

賽湧泉下奶藥 欣榮堂厚記

專治遺精滑精 普明醫室

風寒救急膏藥

深井吸水機 合資會社 三德商會

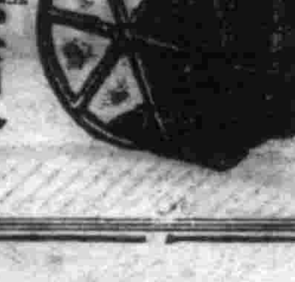

集東亞人總力邁進建設

東亞一家群賢高會
張國務總理在東京行動

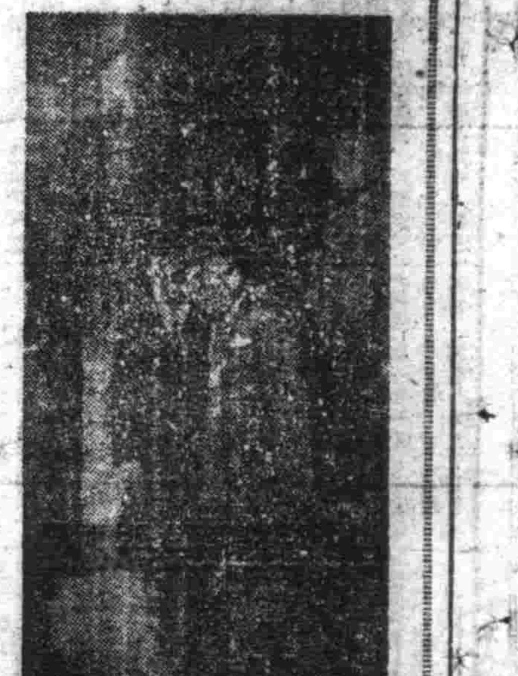

【東京四日電】大東亞建設光輝之黎明、大東亞會議招開、張國務總理親身臨席、以七十二歲之高齡、四赴東京、總理之熱意與決心、洵堪感謝之至、總理與李外交部大臣以下、一日午後三時五十分、受東條首相以下多人出迎、參拜明治神宮、靖國中、印入京之第一步、二日晨參進宮中、記帳之後、赴四宮家伺候、致東朝之辭、然後……

片照　參內之張國務總理

東亞集結國民大會
七日在日比谷公園舉行

【東京四日電】東亞共榮圈各國協力關係益加緊密、大東亞戰爭完遂之紐帶團結愈固、大東亞會議在東京開會、大政翼贊會政治會、呼應劃期的盛儀、一般國民與大東亞十億民衆相携、滿洲興亞之聖業、向中外闡明、七日午前十時、在日比谷公園大廣場、招開東亞集結國民大會、本大會並有來日之大東亞各國代表及自由印度臨時政府首班鮑斯列席、有東條首相演說、對大東亞戰爭完遂各代表致辭、集結東亞十億民衆之氣意、展開歷史的一大民衆運動、十億民衆向世界宣言、提出「大東亞戰爭完遂決議」、在東亞聯盟之旗印下、東亞民衆解放運動開幕

建設宏圖決於斯會
各國代表於歡迎中抵東京

【東京四日電】菊花盛開之時、東亞佳賓齊至、大東亞五國首腦者、滿洲國張國務總理、中華民國行政院汪院長、菲律賓勞雷爾大總統、緬甸巴莫國家代表、泰國代表王威親王殿下……[illegible]

技能競鍊大會
在鞍山隆重舉行

【鞍山】本年度滿洲帝國技能競鍊之鍛工部門、仕上部門、鍛造全國大會、四日自午前九時、於昭和製鋼所……[illegible]

決戰下的新京工大學生

[illegible]

東亞青少年指導會議
我國代表及提案現均決定

【新京】於前此之第二回日滿華興亞團體會合、已見其體化之大東亞青少年指導會議、於十二三兩日於東京青年館、擧開協和會、派遣代……[illegible]

強化國民體力
明年實施女子體力證檢定制

[illegible]

謀都市保健行政圓滑
全國都市保健科長會議開幕

[illegible]

省下生産狀況良好

[illegible]

滿鐵開重役會

[illegible]

日德意防共協定成立

[illegible]

確保學生健康
各地分開衛生指導懇談會

[illegible]

商工公會首次理事會

[illegible]

科長以上人事決定

選定常務常任理事

[illegible]

一粒糧穀一粒子彈
奉省出荷如火如荼

[illegible]

突破前例成績極佳
省戰時生産推進本部發表

[illegible]

皆川省次長談話

[illegible]

佳木斯一市十縣
一日至現在出荷狀況

[illegible]

展開鎗後健民運動
對男女青少年將實施訓練

[illegible]

教育館主事易人

[illegible]

徹底防止事故發生
努力炭礦增產措置
西尾次長歸京途中談

[illegible]

對優秀煤礦從業員
十二日在京舉行表彰式

[illegible]

市署人事異動

[illegible]

虎骨花蛇露　老福順堂

東亞大旅社　日人適用旅館　大連市　電話

羊癇瘋　治一個好一個　膏赤散　立時止抽　德善堂藥房

專治小兒氣卵　（藥名）延春補天膏　明遠堂藥房發行　奉天市小西城門南

眼病　男婦老幼　遠年近日　內外兩障　一般眼病

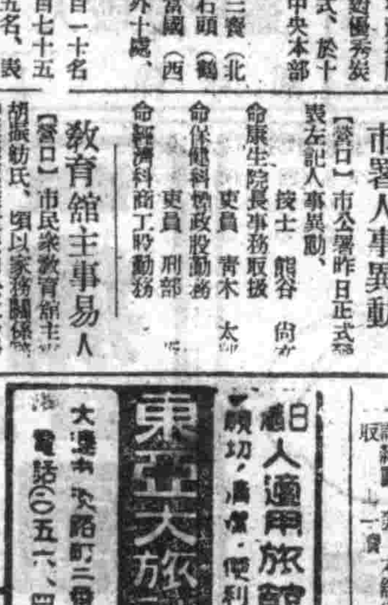

亞細亞金庫店

ヤギクラミン

高血壓中風　手足麻痺、易感疲勞、頭重不眠、耳鳴、半語、半身不隨　好評之最新學說　何謂重要（血壓中樞）特殊荷爾蒙補給之新療法　如不留意易引起腦溢血死亡

新時憲書開始發賣　康德十一年　時憲書　甲申年　家寶書　兩冊一本　定價四角　滿洲圖書文具株式會社

粉碎流言蜚語
向弘報員發指導方針

【新京】值今日以比島獨立爲機，大東亞戰爭之決戰態勢下，於國內益益警固，並對日本更加一層深感之信賴，共同鐵烈於決戰体制，向聖戰完遂上邁進，官民並各民族決意之昂揚，向各弘報要員，發送指導方針，並其要領，爲期粉碎無根據之流言蜚語，供資宣化市民之保育爲要，茲將其要領列下，
一、滿洲帝國，新生中華民國之誕生，並緬甸獨立，與今次比島獨立等，何時何地而顯現日本之大東亞之解放之道義性，並非如米英侵略之意圖，
二、美國以多年比島獨立之僞政策侵略事實，與現今米英侵略東亞實相暴露，
三、印度四億之民衆，今於米英桎梏之呻吟中，而今向信的東亞解放之聖戰之日本信賴主，
四、伴隨日本國民戰爭體制化，而前線銃後，共同克服困苦欠乏不堪之東亞十億民衆之理想之實現，作爲深刻之犧牲，
五、於東亞共榮圈內之滿洲國之地位，使命之重大，更加一層對日本之信賴增大，共同對戰爭之完遂之決意之堅固，

愛護重要資源
火災預防必須注意

【撫順】撫順炭礦，於來九日起至十二月十一日止，此期間中，實施檢查各個現場對於火災之預防現狀，貴重之戰時物資一但發生損害，增產完遂上頗受其阻止，如斯稱之努態，期各個現場自警自戒，並應注意事項如左，
一、擔當安置之安全否
一、擔當破損者有無
一、擔當之爽出口（伸在外面的）良否
一、擔當之拐彎安置完全否
二、爐子之破損危險性之有無
二、爐子之周圍危險性之有無
二、爐子台安全否
三、無
三、爐土罐完全否
三、電線之配線完備安全否
三、其他火氣設備上危險性之有無
三、消防器具及消火栓完全否

發揮報國熱誠 農民出荷踴躍

【撫順】萬物秋成之後，農產物爲決戰之後實，更屬不可缺，大十月納糧之時，……易市場，乃見農人出荷者，千水馬龍，肩摩轂擊，穀堆積如山，足徵我滿洲國，壽陵紅粟，倉儲之稱嚮，粒珠玉，美不勝收，而該青年團之奔走踴躍，亦屬特別之象，精神分爲三班，有游動班，場內整理班，湯茶班，均皆井井有條，慇懃招待，而該各出荷之農人，亦均呈樂觀之象，

鮮系壯丁鍊成
第一期生卒業式

【撫順】實施鮮系同胞待望之徵兵制之際，爲期十九年徵兵適齡者（壯丁）無一名不合格者，撫順市縣，鮮官民一致協力，而於撫順街永安臺國民學校設壯丁特別鍊成所，收容四十四名壯丁，致力其訓練其後，該鍊成所資格爲省立，任撫順副縣長爲所長，而受由在鄉軍人會，縣公署學校側選撥之松村，岡野，江朗，藤山，白川諸教官之猛訓練，本月末係其第一期終了期故於十一月二日，在奉天省公署鈴木，文教科長，市長代理，三村總務科長，協和會楢木事務長其他多數來賓列席下，在該所校庭舉行畢業式，待國民儀禮之後，任關東軍兵事部松本少佐爲査閱官，而詳細查閱其學課，內務，教練等以昂揚鍛鍊下牛島青年之銳石戰意，

濠江縣本部 新廳舍落成

【濠江】協和會濠江縣本部鑑其原務舍之施備，有碍於今後市運之運營，於此乃於今存擬濠江縣城河南處之間，大部建築工程，業告竣，特下定於本月十日午後二時，由該縣聯協關要人及一般市民參加之下，假新廳現地舉行落成式，

左藤事務長 舉行聯歡宴

【通化】新任協和會通化市本部之佐藤事務長，於上月二十八日，偕同家眷，由原任地濱江省安達縣本部，一併來通赴任，當與市內各界訪問終了後，於上月末日（三十一日）午後五時三十分假通化市西南關之花月園飲食店，邀請省，市，縣及在通各新聞社以及其他一般要人列席之下，舉行賓主聯歡宴會，直約數時之久，始盡歡而散，

影院內不宜濫吸煙
對於防火應處處留心

【營口】鑑於值此非常時局下物資缺乏，益唱愛護資源之時，興行場若偶罹火災，因感於資材調達困難，欲重行興工建築，恐非容易而社會上少一興行場，即蒙受不尠之影響，與繁華市面上，所受之打擊，至深且鉅，故保安當局，平日即飭令市內各興行場，對於防火，須特別注意，事關國家資源，不得稍有疏忽，尤其於對場內對觀衆，吸食紙煙，更應絕對禁止，以策平安，營口衛生影院，均早於場內，嚴設吸煙室，以便觀衆吸煙，而免發生不測，同時更以廣告燈，標示塞論禁止吸煙等字樣，惟一般觀客習以爲常，仍多漠視官廳諭告，於場內任意吸食紙煙，殊屬不知自愛，客席興行場內案觀客，務宜徹底懸舜，自勵自戒，否則倘被警官發見，當面申斥豈非自尋苦惱，

開催中等教師 機械工學講習

【大連】在決戰下科學教育實爲新的國民教育先決教職員對科學知識之向上普及以爲迫甚到重視，以此大連科學工業館與滿洲機學振興共同主催，自十一月八日起至十四日七日間，在大連工業學校開催中等教員之機械工學講習會，此種講習，以製圖、木製、鍛物、火造等之設計及工作、指導其機械工學之實習，以資工作技術知識之向上，而講師均爲大連工業學校機械科教師担任之，

實施預防注射

【旅順】旅順署自十一月九日起至十三日，於每日午後一時起至五時在旅順署，對滿四歲七歲未滿之日系幼兒，施行免費之猩紅熱，百日咳之預防注射，

消化富國債券
分配公平進行順利

【營口】當茲大東亞決戰之秋，依據日滿一如之精神，確立必勝之體制，對於本國短期富國債券之消化，關係當局，爲公平分配，負擔相當之苦心，故經協力增強委員會之審定，以大資本家，及富有已爲甚衆，平均額數攤派，此市當局，表示殷甚感激與着手，辦理，連日以來，由於市民對時局認識之確感，及報國赤誠之旺盛，故消化程序極其順調，依目下情形觀之，本市担當之五十二萬圓，已毫不成爲問題矣，

期徹底增產農產物 開品評會鼓舞農民

【熊岳】熊岳縣公署實業科爲期戰時下之農產物增產之強化，本期一般農民能以自覺的勸……農產物品評會，以資鼓舞，於今二日，雖即整理總當，擬將蔬菜之各種農產物陳列而資備品評，……三日間，於縣之禮堂，陳列場，用意徹底，可擴見矣，

滯納處分囑託書已制定

【遼陽】本縣財務當局，爲期斯年滯納早日結清，及總理便利起見，茲特由縣制定滯納處分囑託書，不方行文關係者，一定期間，項目清晰，頗令內容簡捷，此明白納稅之重要性，與論納者之不當，其收效頗大，可擴見矣，

防止貨物破損弊害
貿聯於埠頭連驛實狀調查

【大連】鑑於海陸輸送上核抽貨物破損之被害，而日本關係團體，雖在戰爭盛行指導，適歷依然破害續出之現狀，滿洲貿聯大連支部並大連包裝協會，期將此項與以徹底的根絕，請求警察當局之協力，期以十一月中旬，於埠頭，大連驛到着貨物之實態調查實施，以探查被害個所之根源，更有此實施要綱，現下作成準備中，預定於十一月十日前后完了，

交通訓練 已圓滿終了

【通化街】爲通化街市之通安秩序確立以及滿洲防止交通事故之發生，本街於十月二十三日起展開交通訓練旬間，當此旬間內經察警察及義勇奉公隊之全員於街頭作殷格的指導，而街民等更勵行遵守，遂於昨一日交通訓練方，不能卸意忽之責，

三谷東滿總省長
初次巡視間島地域

【間島】三谷東滿總省長，偕平尾參事官，三日午前八時來間島，初次巡視間島區域，抵間島後，立即參拜延吉神社，是日午前先訪日滿軍關係各方面塞暄，正午參加○○部隊創設記念式典，預定四日巡視間島省公署，市公署，協和會省本部，並延吉縣公署，

開教化報國會

【開城】滿洲帝國道德會開城縣分會會長宮高師，老成持重，幹練有爲，比年來，吾滿道德會得以長足發展，皆該會長辛勤有方之所致也，今爲假該會高遲之初，開教化報國講演大會，各界人士踴躍聽者頗石踏頭，移風易俗立懂，廉項，化俗亦爲縣謀，納入民於統制，國家前者利福足多，計由十月三十日起至十一月一日晚止，共三日間，第一日午前開會式，於日滿國旗揭揚後，即入於會式行禮如儀，由宮會長致會辭海城道德支會長謝益民爲會務報告，協和會海城縣本部劉楓琪代表官講訓，新京滿洲帝國道德總會派大元爲來賓致辭，同總會派顧問爲總會代表致辭，鞍山道德支會名譽會長徐德南爲分會代表致辭，大石橋支會長崔維章爲支會代表祝辭，海城街長樹隴三呼，海城縣商工公會會長王佐忱領導爲大滿洲帝國萬歲三呼，同上副會長王如三領導爲恭祝道德會萬歲三呼，嗣由宮會長登台爲閉式之辭，……其盛況實屬空前，

女國高校火警 焚燬廚房兩棟

【海城】城東北角遂之女國學校，校後有炊事場，與女生宿舍相連，於本月卅一日（星期）諸生奉師長之命，池園房爲湯營，因爐火過多，致將煙突烤燃，火由煙突發出，幸值日教師王德文，首先發現，當時令值宿學生，一齊撲救，因火勢已起，杯水車薪，無濟於事，嗣經比鄰日本軍隊之消保警見，奔來登屋頂，速拆除帶，灑潑，始完全消熄，結果燒壞房屋一間，拆毀一間，幸未延及女生宿舍，時間午後二時十分出調査起火原因，係推渠時，工人未加仔細，意將烟筒，連於木樑，並未以土石隔離，致肇此災，如斯之類，然間建築工人，實不能卸責忽之責，

強化青少年指導
假省會館舉行協議會

【通化】市青少年指導委員會，爲使該指導委員，對所屬青少年團事務之運營上完美無憾計，特定於二日午後三時，假省會館會議室，舉開委員會議，茲將其式典及協議之事項，一一列左，
一、式典
1、委員會之結成式
2、第一會委員會
二、協議事項
1、關於今後委員會運營要綱之協討
2、關於此次省自興大會之協議事項
3、其他當討論之事項
告終了，結果所獲成績異常良好，

電車與載重汽車互撞 人馬俱遭慘禍令人目不忍睹

【大連】於一日午前八時三十五分頃市內常盤町十六番地街突事件兩起，有大正廣場發頭行三號系統五二五號電車司機爲馬殿財（二一）由中央試驗所發往小村公園進行中，不意於同地（紅葉町派出所前附近）軌道上，有市役所衛生課傭人王金陵所駛之搬尿車，搬尿車顛覆，一時未能以及閃避，馬兩匹即死，駛者王金陵，少頃亦行死去，次爲八時四十分頃，由金州駛向大連市役所之市役所會計課王作聖駕駛之第四○五五號貨物載重汽車，駛至前述現場，擬迂過往中央公園，而停車，此時有由大正廣場發車往行於與發運轉之三號系統電車，因車長急不易停，止遂撞於同貨物載重汽車使之大破，關於右事件州廳保安課要望都交方面今后當加努力及乘務並一般通行人各自十分注意以避免今次之不祥事件，

諷語 伍廷芳髮辮

清季伍廷芳使美出國。長垂髮辮。在西人視之。咸覺詭異。而伍則處之泰然從不稍露不安之色。一日。伍出席某處宴會。有一西人故意作弄。手拉其辮而謂之曰。『君蓄此辮。果有何用設？』伍不答。移時。伍手摸該西人所穿燕尾服後背之鈕扣。而笑問曰。『君保存此鈕扣。果有何用設？』西人亦不能答。於是伍即告其不必再相戲弄之目的。因各國之風俗習慣。有非言語所能述其奧秘者。自此以後。伍之髮辮。即不再爲西人所嘲笑。

"窮乏之自由"
英國餓死別人的口號

反軸心軍每進一處。該地即情形之慘。令人恐怖。英報前此伊拉克。伊朗。糧食風潮。所言既如此。則其實情將更悲慘。……缺。尤其伊蘭因發生爆動。致釀成國內之不安。迄今尚未解決。至于西西里島以及意國南部。亦莫不如此。現在反軸心佔領地已相繼生此人類生存上最不幸之慘劇。但反獻英本國。大事宣傳。英國之自由消費補句。爲生示其國力之强靭性。美國則流行一種口號『美人爲爭取勝利應努力加餐』。

印度總督府。曾于十月十三日。召開糧食會議。會期共四日。商討結果。並無良好對策。因各種糧食政策上所取之本位原則。並未變更。且對運輸之困難。與船舶之不足。仍無法解決。

戰爭既能促進糧食之消費。並使成糧食之生產。而船舶之不足。則隨軍用之增加及船艙作戰之活躍。日益嚴重。因此多數交戰國。甚至中立國。均採取糧食分配制。以確保其必要量。同時並力求配給之公平。但惟大日本國。高朱實行分配制。英人任意努力加餐。美國則已取消麵包分配制。雖然糧食對此。亦最自誇。現在僅有英美輕視戰時糧食情形之緊迫。其爲努加餐起見。自必掠奪他人之糧食。以供其狼吞虎嚥。因此伊拉克及伊蘭首先發生糧食恐慌。今日解決發生空前之饑饉。繼而印度……印度飢饉之方法。厥在對印度之糧食。作合理之分配其不足之數量。應從國外採辦。因此必需大批船舶。在英國政府與印度總督府。對印度之饑狀。漠不關心。而在其沿岸。集結大批船舶。準備渡洋作戰。吾人要憶及英國于遭遇最大危機之時。尤緊握一千萬噸以上之船舶。則知印度在英國內部所佔之地位。與英美作戰之目的。英美會在其作戰目的中。揭示『四個自由』。其中以『窮乏之自由』爲最重要之要素。誠然英美已享受交戰國民中之最『窮乏之自由』。因此印度之人民竟被餓死而供彼等享樂。英美之勝利。不外採取一種政策。犧牲其他民族。以求自己之繁榮。企圖永淪亞洲諸民族于萬丈之深淵！。

印度之糧荒。日趨嚴重。而英本國則處之泰然。深不合理。現印度孟加拉省之糧荒已爲全世界上。最嚴重之問題。事態雖經過數月。但迄未改善。英國印度事務相阿梅里曾于十月十四日在下院說明『孟加拉省在過去一週內。已餓斃千人』召據印度英人經營之『政治家』報載稱阿梅里之報告。全屬子虛蓋自九月十九日至九月二十五日止。一週之間。僅加爾各達市。已餓斃一千四百九十二。人自九月二十六日起至十月二日止。一週內餓斃數目爲一千六百三十七人。自十月三日起十月九日止。則增至一千九百六十七人。

美國勞力配置難

美國軍需生產的界限齊如何卸去，値得注意的地方。最近因爲增產的漸緩。時即表現出蕭縮的傾向。其理由美國報道雖然說是因爲兵源的改善。規格的大規模變。更是第一的原因。然而也是因爲勞力問題的影響啊！勞働力的不足現在雖然是全美的現象。但是也可說是利用勞働力。極非常率的緣故。近是偏敎泰皓士報宿摘美國傭主的盛行『囤積勞力』這種勞務。配置的混亂。成爲最近勞働力不足的中心問題。爲此對策的議論。也很活潑。但其中最被主張的大概還是採用對於勞働力分配的。優先分攤的這個代表的例子。就是半在再開議會開始所提出的戰時動員局最高顧問巴爾奇。巴爾奇勵向。非常強調優先制的要請政府勞働力對策第一的缺略。就是因爲不慎施勞於勞働力的優先分配制度。其次就是對於生產計畫。不行考慮各地方的勞力供給狀況之點。其內容是檢討比較勞働力不足是地方的軍需生產的要求。爲決定其順位計。分別在各地方。於人的資源局管轄下。設置勞働優先委員會。對於雇傭主的雇人。除必須有該委員會的許可外。更須變更勞力不足區域的生產計畫。實行先訂的整理。這個優先制。度乃是同對軍部主張的國民徵用令的反對運動同時結成的。所以非常有力。事實上人的資源員會。最近教空機工業的最緊急勞務部門。可以說是勞働力分配上的地位。規定機關機械工。同檢查工。計器工。電氣工。鑄型工。等數十種職場。據該委員代辯者言明稱。政府已經在迭總羅實施勞力優先分配制度了。按其成績來說。西部沿岸也想實施這個方針。該制度和國徵用法等不同。也不是變更現存法規的。而是……

大上海 進行曲歌詞

大上海。大上海。傲睨太平洋之中流。砥柱揚子江之江頭。鑑雄姿於亞洲。揚聲譽於全球。大上海。大上海我們的經濟繁榮發展。我們的文化邁進無休。復興中華保衛東亞。完成我們的獨立和自由。

關東州地區象棋比賽大會

第二局 第一回戰法
國全雲 紅先
薛君昌 黑

炮八平五 馬二進三 卒七進一
車九平八 車一平二 馬八進七
兵三進一 卒七進一 車八進四
炮二平三 炮八平七 馬八進七
（結局如圖）

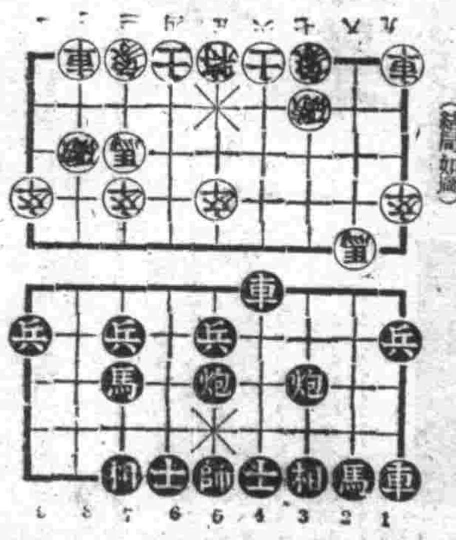

南洋奇觀

巨瀑 爪哇。比安山。當安南山系南端。爲海拔一九〇〇米之花崗岩。亦稱公一支流斯當勃克之水源。一帶風景幽邃。上流成瀑布。名古卡。奔水如雷。觸目生涼。爲熱帶稀見者。

趣味統計 影星不嫁官吏

前幾天電影雜報上。有『不娶女星』的幽默文章。一時作爲茶餘酒後的話題了。但這麼說起來。女明星們的心裡。實是有考察的必要。本人以科學統計的確實方法。研究的結果。知道。女明星好像最討厭官公吏似的。不然爲什麼女明星和官吏結婚的。幾乎就沒有呢有呢？諸位。你們曾聽說。那一位女明星嫁給官吏作太太乃至姨太太了麼。無論滿洲的女明星。日本的女花形。或是中國的女名優。恐怕都沒有。這時顧崗君。加藤尊一行正在奉天。新京。哈爾濱。作銀星的旅行演講。大家不信可以問問他們。在女星史上。嫁官吏的女明星。有過於人？有名的久居好萊塢且爲好萊塢影界日本人俱樂部會的發起張國人。同時就是組合的常務理事長的青山雪雄氏。曾就好萊塢女明星間調査的結婚關係。於三百七十七對配偶之中。大致結果如次。

女星與男星結合的 一四〇人
映畫關係者夫人的 一一五人
嫁富商及會社員的 六三人
其他 五九人

這其他之中。最有趣的是有。女明星安娜。黎特兒嫁了飛行家勞們特。特列曼。又女明星文絲羅拉。佛拉嫁了美國家桑木浦西。尤其特奇有趣的事。中間只有一個文芽絲女史一度嫁了外交官馬西哥領事。不幸文離婚了。所以。我們知道女明星。大概都不肯嫁給官吏。不然爲什麼如同盟一般。世界很少有女明星和官吏成了眷屬的呢。

秋柳

用王漁洋韻 丙 許少文

……

殯殮應儉 漢代已有贏葬論

自物價猛漲之後。直接受經濟壓迫之人。每謂如此時代。非特民不聊生。抑且民不聊死。蓋死後棺槨衣衾之費。亦非其遺族所能負担也。楊樹達撰漢代婚喪禮俗考其第二章所引漢書六十七楊王孫傳中有關於贏葬之記載。以節省時……王孫傳中有關於贏葬之記載。楊王孫學黃老之術。及病且終。謂其子曰。『吾欲贏葬以反吾眞。必亡易吾意。死則爲布囊盛尸。入地七尺。既下從足引脫其囊以身親土』。此種葬法。在目前正當本要及衣料缺乏之秋。亦確爲一消合潮流之葬制。棺槨衣衾之葬。因爲聖人之遺制。然厚葬則無益於死者。楊王孫之言曰。『死者終生之化。而物之歸者也。歸者得至化者得變。是物各反其眞也。反眞冥冥亡形亡聲。乃合道情夫飾外以華衆。厚葬以隔眞。使歸者不得至。化者不得變。是使物各失其所』。一觀乎此可知殯殮之事。應求其簡約節儉。而在目前更有此必要。

"誰足恃" 文侯五問

魏文侯問他的臣狐卷子說。『父親賢明足以依賴嗎？』狐卷子答說『不足』。文侯再問『兒子賢明足以依恃嗎』又答說『不足』。三次問『哥哥賢明還可以足恃了吧』仍答『不足』於是文侯四問『弟弟賢明可以恃嗎』又答『不足』文侯第五次問『臣若是賢定不足以依恃吧』狐卷子亦以『不足』對於是文侯因狐卷子所答的不合他的用意。就微含怒色問……

金城 大連大街 五演期 八日至 中聯公司偉大巨片 王熙春主演 一代紅伶 下期 桃李爭春
光明 五八日至 上海中聯偉大佳片 王熙春 黃河主演 桃李爭春 下期 一代紅伶
雲閣 北市場 四六日至 中聯公司偉大名片 韓蘭根主演 學府風光 下期 注意佳片
天光 大西關大街 五七日至 中聯公司最新巨片 周曼華主演 金粉世家 下集 下期 注意佳片
天樂 五八日至 新華公司偉大巨片 徐莘園 顧蘭君主演 大破隱身盜 下期 碎玉珠圓
亞洲 五十四日至 中聯公司哀情巨片 新片 袁美雲主演 她的境遇 下期 注意佳片
光陸 五十四日至 中聯公司哀情巨片 新片 袁美雲主演 她的境遇 下期 注意佳片
下期 注意佳片
國際影場 公演日期 十一月五日起 十一月十四日止 十天 中聯公司哀情巨片 她的境遇 袁美雲主演 加演滿映新聞

健兒育成妙法 若素 欲使兒童健康發育，不受疾病的侵襲，唯一妙法即服用「若素」因它爲同化性維他命B與三消化酵素的複合製劑，服後專有潑發胃腸機能，促進發育等偉效 新京·奉天·大連

痛齒 痛頭 偏頭痛 止痛 炎氣管 感冒 流行感冒 熱風散 奉天市紅梅町五五 富山縣廣貫堂

神效補天丹 ●健腦強身 ●大力補腎 ●精寒精冷 ●夢遺滑精 ●一概療治 ●贈送保腎說明書 主治列下 總行 奉天市大西關天光電影院內北大門外 精業堂藥店 電話二五三九番

治淋特效 治尿病 包裝24片 滿洲柳谷藥房均售

舒肝健胃丸 胃病良藥 各埠藥房均售 總行奉天北大關 關東大藥房

王東甲論命

全國各藥店均皆代售 調經安坤丸 鶴春藥房 總售 奉天大西街二段九號

盛京時報
發行者 康德新聞社 新京特別市中央通四二號
發行所 康德新聞社奉天支社 奉天市大和區加茂町九號
定價 每月一圓 每份六分

大東亞會議開幕（第一日）

各國代表披瀝必勝決意

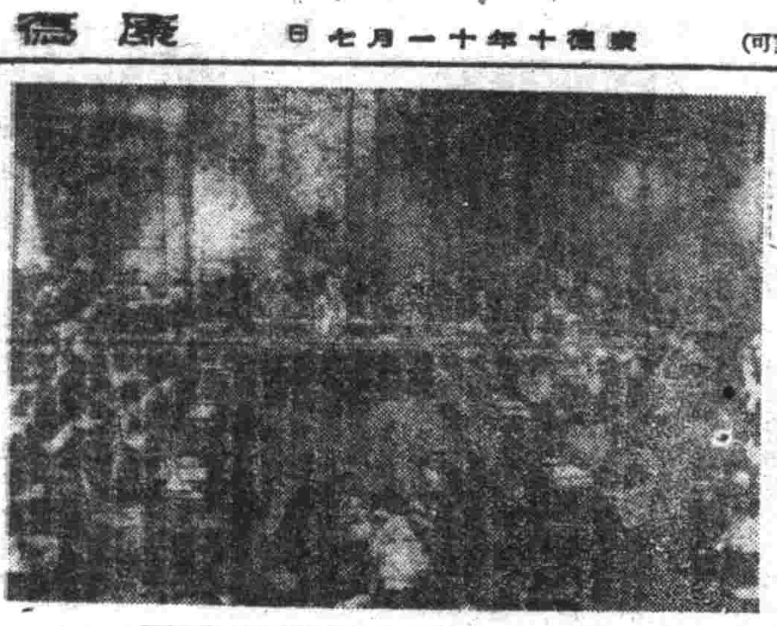

【東京五日電】結集大東亞十億民衆共同完遂戰爭協力建設等不退轉總意、堂堂宣明中外的大東亞會議、五日午前十時十分、在帝國議會議事堂、於和氣藹藹裡、嚴肅的開了幕、五日午前中、日本代表東條首相、中國代表汪行政院院長、和泰國代表王威首相代理等、各發表演說、約亘一小時之久、原來獨立國最高責任者、如此的多數、聚首一堂、在崇高的精神下、關於共同的理想、開陳堂堂的論旨、除掉和平會議、及其他特別的國際會議或國際聯盟等而外、實是空前所罕有、尤其是大東亞全然是最初之創舉、會議伊始、場內充溢着熱烈的氣魄和嚴肅的氣氛、展開了大東亞一大家族會議的情景、無論說的人和聽的人、完全在大東亞本來的稱呼中渾然一體一心、大東亞復興的大信念、頗有澎湃全會場之感、日本代表東條首相、首先宣明大東亞戰爭的原因、陳述日本如何纔將驅逐美英以制覇世界為目標的非望、致終崛起云云、然後更強力的闡明日本戰爭目的、純乎在於解放東亞民族、建設以共存共榮為基礎的大東亞秩序以貢獻世界和平、首相闡明於達成最終的目的、邁行披瀝日本的斷然之決意、切望大東亞各國家各民族緊密協力、接着、汪主席起立致詞、對於日本為建設大東亞新秩序從來所取的公明正大態度和真摯的努力、率直的表明了謝意、而且更說道中國本身如何的克服困難、努力自強、最後說起為達成最後目的、不惜為凡有的協力、言言句句、充滿了至誠和熱意、次由王威殿下、宣明以日泰新協定的根本方針為基礎、邁進完遂大東亞解放戰的泰國決意、演說以上、會議雖尚餘四國代表未發言可是已有達最高潮之感、大東亞各國代表、得有史以來不受任何驅射的自由發言之機會、他們傾注全意力、當這機會、當怎樣來吐露肝膽心呢？又當怎樣互相結合其信念呢？、倘與莫斯科會議、各邁術謀術數的事實、來相比較、終不可同日而語、這樣的展開了大東亞家族會議之情景。

午後之經過

【東京五日電】大東亞會議第一日之午後、於五日午後一時再開、繼午前各國代表演說、於午後有滿洲國代表張國務總理之演說、同……四時五十分散會、會議第一日之日程全部終了

大東亞會議全景

結成共存共榮紐帶

爲確立世界和平有效方策

東條首相演說

自存自衛

基本見解

野望尤甚

布根維勒島方面激戰中

殲滅敵輸送船團 沉破艦船四十八隻

大本營發表（五日十五時）

一、……

（一）海軍航空部隊 自十月三十一日夜……

（二）海上部隊 十一月一日夜在布根維勒島……

二、戰之二部、於十一月一日清晨在布根維勒島……

三、……

西南太平洋綜合戰

擊破敵機沈沒艦船甚多

【東京五日電】……

相互協力各盡所長

完成東亞北邊防衛重任

張國務總理之演說

始告實現

欺瞞僞裝

自信無疑

總意翕然

最後再就

共同信念

互相尊重

詳述我國躍進發展

東亞戰爭

民族協和

鎮護北邊

國民生活

緊密提携

翻然覺醒

社說

劃時代的東亞會議

結合大東亞各民族的代表。基於完遂戰爭・協力建設・不退轉的總決意。在崇高的精神下。於五日午前在東京開了歷史的序幕。關於共同理想。各陳論旨。這真是空前未有的盛事。在大東亞是最初創舉。當會議伊始。場內充滿着熱烈的氣勢。得開其歷史上融洽無間的情緒。也可以說是大東亞一個大家族會議。足以在東亞史上開一新紀元。對於這個劃時代的會議。我們得指出其偉大的意義。並且加以體認才好。

因大東亞戰爭。一方面是解放近百年來被美英所壓迫的民族。一方面是以共存共榮的理念來建設東亞新秩序。開戰至今。迭獲偉大的勝利戰果。解放者已釋解放。獨立者亦次第獨立。吾亞洲民族過去百年間所懷的自卑自怯心理。完全一掃而空。往昔吾東亞民族。在美英帝國主義的高壓政策下。讓美英民族的自負和優越感。由於天賦。此種心理。深中人心。自然不以精民族的處境為羞恥。迄今事後追思。真是令人痛心疾首。現在解除壓迫。誰有不團結一致。以與日本同其決意。作共同的奮鬪呢？

所以在會議中。經東條首相首先宣明大東亞戰爭的原因。陳述日本如何被迫美英制覇世界的妄想。始崛起。並強力闡明戰爭的目的。在於解放民族。希望各國家各民族緊密協力云云。汪主席即起立。對於日本為建設大東亞新秩序所取的公明正大態度和真摯努力。率直表明謝意。並且說明中國本身。如何克服困難。努力自強。為達成最後目的。不惜凡有的協力。次為泰國代表宣明其邁進於大東亞解放戰的決意。講至此。雖尚有三國代表未曾發言。可是已達最高潮感。大東亞各國代表。經此劃時代的會議。不受任何驅射。得以自由發言。自然均各吐露真心。互相結其信念。來打倒美英侵略勢力。

在解放自由後的東亞。和美英未侵略以前的東亞。個中情形是完全不同的。在美英侵略以前。東亞雖然是和平的。……

……這次劃時代的會議。就是本着這個精神。這個意識向前去邁進啊。

三塔牌 雪花膏

排淨血內毒素
☆澈底搜清血內毒素！
☆藥効神奇不可思議！

適應症 梅毒・胎毒・下疳・痔疾・瘡癤・淋濁・蓄膿症
神力驅梅劑 毒必靈
總發售處 竹村長樂房

蓋世無雙治梅聖藥
新坦覇爾散
新坦覇爾散係環球馳名之最優秀製劑驅黴効力之超群無與論比爲一切臨床醫家諸位所賞用無不讚稱。
主治 本劑治療各期黴毒並由黴毒而起之種種隨伴症狀與豫防克奏偉効、再對於脊髓痨、癡痺性痴呆、回歸熱、由一般黴毒而來之疾患、癆疾、鼠咬症、瘰氣熱、熱帶苺瘡等、奏効更著
製造總發售處 第一製藥株式會社 東京都日本橋區 滿洲第一製藥株式會社 奉天市大和區

五淋白濁靈藥
特靈伯爾
扁桃腺炎、中耳炎、耳下腺炎、淋濁、以及化膿性諸疾患亦確實奏効、一兩日內即迅速下熱、使患者有起死回生之感、誠奏効如神故也、又對於難治之淋疾、內服後兩三日、尿即清澄、病症漸痊瘥、決非一般他藥所能及、且對丹毒、敗血症、產褥熱、腎盂炎、膀胱炎、疔、癰、瘰疽、膿皰疹、効力可謂、無與論比。
製造總發售處 第一製藥株式會社 滿洲第一製藥株式會社 代理店・各地 大藥房均有

外則擊滅共同宿敵
於內刻苦勉勵建設東亞
汪中國代表誠摯演說的要旨

汪中國代表

【東京五日電】民國二十六年七月、日華關係決裂、英美以爲有機可乘、極盡挑撥離間之能事、以致日華事變擴大延長、我等同志、於國父遺志尚未實現之時、見日華關係日漸惡化、極爲痛心、乃陷於絕望之深淵、幸而日本政府宣布事變於最短期間停止之方針、並無使

中國滅亡之目的、而希望中國之興隆、日本並期待中國分擔建設東亞之責任、日本抱援助中國之決心、闡明希望中國達成獨立自主、我等同志、聞日本宣布眞意、知日華關係好轉、並國父遺志有完成之希望、先向重慶政權勸告拋棄抗戰、恢復和平、而忠言逆耳、無法乃

脫出重慶、決心奔走和平運動、國民政府乃得還都南京、當然爲日華提攜東亞復興而努力……

強化……

提倡之大亞洲主義已經實現……

同甘共苦、同生共死之決心……

東亞以獲得中國自主獨立、而分擔保衛東亞之責任……

先進國日本已將其光輝獨立自主……

世界文化、成就三大要點……

協力掃盡一切障碍
王威殿下泰國代表演說

泰國王威殿下

天下各國民族獲得生存……

勝利、則大東亞共榮圈……

勞雷爾菲國代表演說

勞雷爾菲國代表

（一）互相尊重獨立與主權……

（二）菲國國民具有之政治的、經濟的、及軍事的手段互相援助……

樂……

共榮圈根本理念……

根本理念、吾等亦不惜……

民族共同性……

將物資全部投出者、乃……

巴莫代表

巴莫代表演說

【東京五日電】緬甸國代表巴莫總理演說要旨如左……

於解放時
養成挺身行政要員
印度臨時政府發表聲明

【昭南五日電】自由印度臨時政府、四日發表如左聲明、……

萬端準備完成
印度當局談話

【昭南五日電】自由印度臨時政府、五日發表當局談如左……

日軍建樹驚人戰果
擊墜敵計二千九百餘架
拉勃爾上空 布根維勒島及周邊

【東京五日電】十月上旬日軍部隊、對來襲敵機擊墜數……

拉勃爾上空

日期	來襲敵機數	擊墜數
十月十二日	約二〇〇	一三
十八日	約一〇〇	九
二十三、四日	約二〇〇	五八
二十五日	一一六	二
二十九日	九〇	一九
十一月二日	二百數十架	二〇一
計	九百數十架	三〇二

（二）布根維勒島周邊

日期	來襲敵機數	擊墜數
十月四日	一五八	六
十日	八〇	五
同	一九	五
十一日	六〇	三
十二日	一五	三
十八日	七八	四
同	二〇	八
十九日	一〇四	三
二十日	二〇	三
二十一日	一二	五
二十二日	一九七	二
二十三日	一七八	八
二十四日	一八七	七
二十五日	九〇	九

（四）計 擊墜數約二千九百數十架……

總計

中國派遣軍週間戰况
【南京五日電】中國派遣軍報道部……

我四千三百萬國民
衷心期待大會成果

【新京】當此大東亞會議開會之際……

泰國首相 對日致祝電

泰國首相

【盤谷六日電】泰國首相……

林德巴島 戰果輝煌

【東京五日電】自六月三十日敵在林德巴島開始上陸作戰以來……

摩里島邀擊戰
哨兵以寡勝敵

【南方○○基地五日電】……

南洋廳長官更迭
機構再編成之陣容

【東京五日電】大東亞省對南洋廳之機構……

任南洋廳長官 細萱戊子郎
任南洋廳內務部長 堂本貞一
任南洋廳經濟部長 本山收策
大東亞事務官 藍原有孝
任南洋廳支廳長 藍更有孝
補北部支廳長 多田仁己
任南洋廳支廳長 堂本貞一
任南洋廳西部支廳長 近藤駿介

帝亞丸入馬港
【馬尼剌六日電】……

各線敵軍攻勢衰弱
德總統大本營發表戰況

【柏林五日電】德總統大本營五日發表……

德軍夏季綜合戰果
【柏林五日電】德國軍當局五日發表本年夏季攻勢之總戰果如次……

擊蘇聯機七七
德空軍大戰果

殲敵百二十餘萬
【柏林五日電】……

美國艦隊 損害甚大
【里斯本四日電】……

大連埠頭局 鍊成道場開場

王管官署欽佩不置
黃花村達成出荷量

蘇門答臘北部特有的大嘴鳥

小友

談元帥刀
學生新聞

睜眼瞎子

獨輪車的母親

三隻貓

有三隻貓。一隻大貓。一隻中貓。一隻小貓。大貓住大房子。中貓住中房子。小貓住小房子。……

德國標識卐 是什麼意思

電

不是物也不是氣。電燈自己能發光。……

專治咽喉病 閻醫生 咽喉金丹 主治咽喉腫痛 發燒紅腫破爛 音啞口乾等症 製造 魁生堂 總發賣各地代理店

強精健腦 精力的源泉 百樂 荷爾蒙精味配劑

第五次 大連競馬 十一月 關東州競馬會

滿洲國記者養成所招生

奉天滿洲女子打字學院招生

聲明

汽車出售

急募汽車運轉手

募急

急募

募集自動車運轉手

繼底聲明

匯票遺失聲明

執務元物理會計 師事務廣告

函授 簿記函授

瀋陽國民高等學校招生

滿洲自動車株式會社勞務課 募集員數 一五〇名

滿洲軍用犬協會奉天支部 告各位

舒肝健胃丸 各埠藥房均售 關東大藥房

張總理臚述我國發展

各國代表莫不欣羡注意

【東京五日電】五日上京會議場，檯下正面門前交國代表與已經各國家代以來於多忙之日程中，等襲大國族，於等候室之總表落坐，各國代表中最年

樹立決戰增産方策

努力生産完成與亞聖業

【新京】蓋南太平洋之決戰相呼應，滿洲國已有建國十一年之歷史與傳統，而於軍事政治、經濟各分野，相當北邊……

鐵鍬體操（暫稱）制定委員會

【新京】爲昂揚挺身決戰下增産之勤勞青少年之士氣，體力向上，文教部制定使用鐵鍬之鐵鍬體操，自十五日頁二日間，自午前九時，於文教部第一會議室，舉開鐵鍬體操（暫稱）制定委員會。

强化醫界運營

召開全國公立醫院長會議

【新京】爲國民醫療制度之增强，心中全滿各省市縣旗立醫院經營之刷新，召開全滿公立醫院長會議，第一日爲讀各地保健科長會議，於六日午前九時半，在民生部講堂開會，民生部關屋次長、大平技監、楠村保健司長以下關係官，並各醫院長等約八十名出席，關屋次長演說，古語醫乃仁術，仁者推己……

以仁興國，決戰下國力之增强，必須生産力增强，集結國民精神，傾注全力保持健康須要各位行仁道之處甚多，今後更須專以仁爲念，以此使命打開困難，切望協力爲要，楠村保健司其次大平技監，植村保健司長致辭，開入於議事，與議事項如下

一、關於病院業務刷新强化之件

二、關於患者飲食事項

三、關於資材事項

（以上保健司關係）

正午休息，午後一時，出席各地保健科長會議之關東軍水山大佐講「由血性都市防衛」至二日七日，繼續協議，更聽厚生司、禁煙總局、勤奉局關係事項。

躍進的梅南嘉賓族

開拓團長會議

在省署大禮堂舉行

奉天省開拓團長會議，五日午前九時假省公署禮堂，由省川省次長開拓總局、省公署關係官、省下十四開拓團長等出席，開會，首由省川省次長訓示，章實業廳長致詞後，次而即入於會議，指示事項

一、關于開拓團業務計劃並業務豫算之件　二、關于開拓團建設計劃之件　三、關于開拓團補充入植計劃之件　四、關于報國農場設置之件　五、關于開拓溝造林振興之件　六、關于日本移植馬之件　七、關件開拓保健之件　八、關于開拓道路之件　九、豫防科所管事項

以上各項由省方有所指示後，繼而由各開拓團長報告增産實績後，並行懇談，至午後三時會議終了後，轉而即移於第三回奉天省開拓農産物品評會授賞式，討論優秀出品八十五點，分別授與賞狀及賞金矣。

省下開拓團營農實績

五日召開之奉天省開拓團長會議之席上，由各團長報告增産實績，旱田對各開拓團增産教育之實效，康德十年度省下十四開拓團之營農實績其戶數，來年度由一、四一八戶增加一、五三三戶，與一一五戶，而耕旱田一、二五四陌，水田二三五七陌，蔬菜一四五陌，旱田面積增加因水不足，水田面積已示減少，每一戶，收量以瞻營農莊五、六〇六屯，渾河農友，三〇三〇屯居首位皆有相當之增産，農兵戰之凱歌……

農地造成與改良

本年度收良好成果

【新京】爲確保日滿食糧自給，政府樹立戰時緊急增産方策，由今春實施，爲此主體之農地造成與改良，由水利，合市縣旗，及各組合團體，並對有力之個人助成，積極促其施行，已收相當成果，康德十年度內完成者，計旱田造成面積二十四萬五千陌，改良面積二十一萬三千陌，水田造成面積約二萬七千陌，改良面積約二萬六千陌，至本年八月末造成與改良完成之面積，旱田造成十九萬八千四百陌，旱田改良十四萬八千陌，水田造成一萬五千陌，水田改良一萬二千二百陌，其中本年已耕種者旱田約十八萬陌，水田約二萬三千八十陌，本年度內完成之部……

上下和睦努力增産

達成使命的滿鐵蛟河採炭所

【吉林省蛟河電】朝臨中長白山麓早露紫色之初七時半……

戰時生活展覽會

下月在東京盛大舉行

【新京】在前所之南洋之勇士等作成之各種作品，……

各地出荷突破定量

較去年十一月二日增四倍

【錦州】濱江省之農產物上市，……

巴彥	四十、一	十六、四%
延壽	十二%	三〇、三%
郭爾羅斯後旗	七十三%	二十、五%
安達	二十五、一%	二十三、三%
木蘭		

吉林出荷極佳

【吉林】吉林省最大之產……

興農金庫開參與理事會

【新京】興農金庫，五日於……

東亞青少年指導會議

本月十二日在東京開幕

【東京六日電】爲期相負明日之大東亞之大東亞青少年之團結，……

滿鐵配給愛護團員時憲書

第二期青訓生查閱

奉省下由十七日起實施

第一班　二十二日鞍山……

第二班　十八日法庫縣……

第三班　二十日清原縣……

謀商工業發展

結成東滿總省商工公會

【牡丹江】基於商工公會法之制定，東滿總省三市十六縣各商工公會……

督勵粮穀出荷

分班出發人員已決定

決戰動員再强化

開市區動員科長會議

【鞍山】鞍山市配白菜

上田科長轉任之辭

區事務員考試

實施日期決定

募集事務員

社會 滿洲房產株式會社

不動產賃款斡旋向房產會社

本店 新京……

痰喘咳嗽一服除根

本藥尚治無論如何難症之痰喘咳嗽，亦必使其除根，誠名藥也，原料係以高貴藥材所配製，基於學理，以東西兩洋醫術之最高技術，而精製綜合之藥也，故不特苦於長年慢性痰喘咳嗽等病者，服之自奏神效，即急性之目下患病中者，新鮮實服用一服立刻便可除根，使喘咳轉佳，其藥陶陶，而本藥治療時，決無誘成肋膜炎，肺結核等惡症之虞，是以博得佳評。

龍角散

凡左列病狀者，即祈服用之

東京神田區 株式會社 藤井得三郎商店

全國藥房皆有出售

パイロット 自來水筆

他有比較金筆頭加倍貴之白金頭筆尖，上附有天然鐵金屬毫無輕快流利，經試用實貴經倫耐久無比

「終身保用」

最高最絕　超然出衆

雙美人雪花膏

含有特種成份，能滋養皮膚，去除斑點，香味文雅，其餘非比

總行 大阪 中山太陽堂

官民一致努力下 出荷工作順利

縣召各班長舉開報告會

【瀋陽】本年度下關谷出荷，依於當局之指導，明確各工作之努力，以及農民奮發自勵，對於出荷方策有深刻之認識，是以自十月廿一日開始，[illegible]

礦工增產地域懇談會 如期舉開

出席者熱誠檢討

【錦州】[illegible]

關東州汽罐祭

各方面之行事決定

【大連】[illegible]

授與產業戰士顯功章 業於嚴肅中舉行竣事

【大連】州廳內務部對挺身敢鬥之優良產業戰士表彰日前[illegible]

增長教師授業知識 舉行日語教授法講習

【營口】市教育當局為促進[illegible]

少婦潛逃失踪

【瀋陽】[illegible]

豐年感謝祭 演舊劇

[illegible]

學校併合新廳舍

全部竣工明春正式遷入

【瀋陽】[illegible]

為謀禁烟徹底 實施通眼檢查

【鐵嶺】[illegible]

捉野犬 飼主注意狗牌

【瀋陽】瀋陽市警務科，本月四日至十八日之十五日間，市內一齊捕捉野犬，故希飼犬之家庭，務於飼犬之頸，付帶養犬票，於此期間繫留於家庭內。

國婦分會 編出荷宣傳隊

【昌圖】[illegible]

惡徒强搶尼姑庵 法網難逃入囹圄

【錦州】[illegible]

劉堡街出荷竣事 達成規定數量

署長姚繼勛氏應居首功

【撫順】[illegible]

寄留法講習會

【遼陽】本縣兵民當局，[illegible]

農產物品評會開幕 象徵着本年度豐收

【遼陽】[illegible]

壯丁檢查完竣 兵事處長談述所感

【錦州】本年度管下適齡壯丁檢查，自八月一日開始實施以來，[illegible]

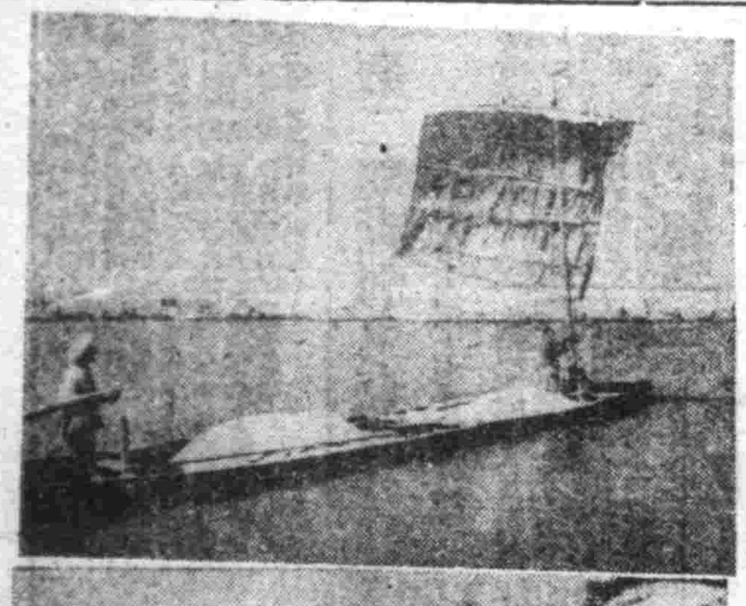

華北鹽運 （上）揚帆搬運 （下）裝車待發

華北之決戰新機構

新機構概觀

日曜文化

合作社運動及蒐糧工作

大東亞戰爭[illegible]

合作社之增產活動

[illegible]

合作社運採

[illegible]

華北交易統制總會

[illegible]

纖維統制總會

[illegible]

蒐糧運動

[illegible]

淮河解放後蚌埠經濟機構

淮河解放之意義

[illegible]

收買機構之確立

[illegible]

金城 演期 五日至八日 中聯公司偉大巨片 王熙春主演 一代紅伶 下期 桃李爭春

光明 演出 五日至八日 上海中聯偉大佳片 王熙春 黃河主演 桃李爭春 下期 一代紅伶

雲閣 演期 七日至九日 中聯公司偉大出品 周曼華主演 奈何天 下期 愛·人

天光 演期 五日至七日 中聯公司最新巨片 周曼華主演 金粉世家 下期 注意佳片

天樂 演期 五日至八日 新華公司偉大巨片 徐欣夫導演 大破隱身盜 下期 玉碎珠圓

亞洲 演期 五日至十四日 中聯公司哀情巨片 新片 袁美雲主演 她的境遇 下期 注意佳片

光陸 演期 五日至十四日 中聯公司哀情巨片 新片 袁美雲主演 她的境遇 下期 注意佳片

國際劇場 電話二一一二一 中聯公司哀情巨片 袁美雲主演 她的境遇 加演 滿映新聞 公演日 十一月五日至十四日 下期 注意佳片

門專 風寒救急膏藥 [illegible]

感謝治愈 肺病吐血及羊角風二絕症 [illegible]

奉天滿洲女子打字學院招生 [illegible]

保健須知 便秘不僅有碍健康尤能促短壽命 看效果偉大的治療法 醫學常識 人們的腸子，在健康的組織的生活力及效能減低時候，[illegible]

三蝠牌止咳藥片 您現在是患着很厲害的咳嗽喘息嗎 假現在是患着很急促的喘息嗎 請快服此藥吧

全國藥房均有代售 滿洲製藥株式會社

神效補天丹 健腦强身 大力補腎 精寒精冷 夢遺滑精 一概療治 贈送保腎說明書 主治列下 [illegible] 總行 奉天市大西關天光電影院內北大門外 精業堂藥店 電話二五三九番

調經安坤丸 歷史最久 婦科聖藥 各種名貴 全國各藥店均有代售 主治 經血不調 赤白帶下 子宮寒冷 久不受孕 經期腹痛 [illegible] 總售 奉天大西關北大什字街口 鶴春藥店